

PROGNOZA ODDZIAŁYWANIA NA ŚRODOWISKO

PLANU OCHRONY PRZED SZKODLIWOŚCIĄ AZBESTU I PROGRAMU USUWANIA WYROBÓW ZAWIERAJĄCYCH AZBEST Z TERENU GMINY PRZYTUŁY NA LATA 2012 - 2032

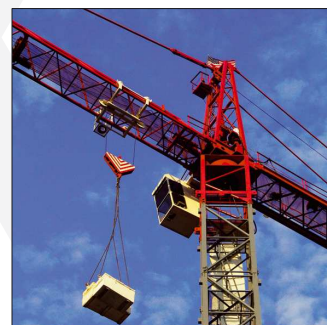

ZLECENIODAWCA

Gmina Przytuły

Urząd Gminy
w Przytułach

ul. Supska 10,
18-423 Przytuły

WYKONAWCA



EKOTON sp. z o. o.

siedziba: ul. Ciepła 12/4 15 - 472 Białystok

biuro: ul. Włókiennicza 7A lok. 14U

15 - 464 Białystok

tel./fax: (+48) 85 744 67 95

Dokument sfinansowany ze środków Ministerstwa Gospodarki
oraz środków własnych Gminy Przytuły.

Zamawiający:

Gmina Przytuły
Urząd Gminy w Przytułach
ul. Supska 10,
18-423 Przytuły

Wykonawca:



siedziba: ul. Ciepła 12/4 15 - 472 Białystok
biuro: ul. Włókiennicza 7A lok. 14U
15 - 464 Białystok
tel./fax: (+48) 85 744 67 95

Zespół autorów:

dr Grzegorz Chocian
mgr inż. Beata Gładkowska - Chocian
mgr inż. Agnieszka Olędzka
mgr Anna Ostrowska

październik 2012

SPIS TRESCI

1. PODSTAWA OPRACOWANIA.	3
2. INFORMACJE O ZAWARTOŚCI, GŁÓWNYCH CELACH PROJEKTOWANEGO DOKUMENTU ORAZ JEGO POWIĄZANIACH Z INNYMI DOKUMENTAMI.	6
3. INFORMACJE O METODACH ZASTOSOWANYCH PRZY SPORZĄDZANIU PROGNOZY.	14
4. PROPOZYCJE DOTYCZĄCE PRZEWIDYWANYCH METOD ANALIZY SKUTKÓW REALIZACJI POSTANOWIEŃ PROJEKTOWANEGO DOKUMENTU ORAZ CZĘSTOTLIWOŚCI JEJ PRZEPROWADZANIA. .	15
5. INFORMACJE O MOŻLIWYM TRANSGRANICZNYM ODDZIAŁYWANIU NA ŚRODOWISKO.	15
6. OKREŚLENIE, ANALIZA I OCENA ISTNIEJĄCEGO STANU ŚRODOWISKA ORAZ POTENCJALNE ZMIANY TEGO STANU W PRZYPADKU BRAKU REALIZACJI PROJEKTOWANEGO DOKUMENTU.	16
6.1. OKREŚLENIE, ANALIZA I OCENA ISTNIEJĄCEGO STANU ŚRODOWISKA W GMINIE PRZYTUŁY.	16
6.2. ANALIZA ILOŚCIOWO - JAKOŚCIOWA WYROBÓW ZAWIERAJĄCYCH AZBEST NA TERENIE GMINY PRZYTUŁY.	18
6.3. POTENCJALNE ZMIANY STANU ŚRODOWISKA W PRZYPADKU BRAKU REALIZACJI PROJEKTOWANEGO DOKUMENTU.	24
7. OKREŚLENIE, ANALIZA I OCENA STANU ŚRODOWISKA NA OBSZARACH OBJĘTYCH PRZEWIDYWANYM ZNACZĄCYM ODDZIAŁYWANIEM.	25
8. OKREŚLENIE, ANALIZA I OCENA ISTNIEJĄCYCH PROBLEMÓW OCHRONY ŚRODOWISKA ISTOTNYCH Z PUNKTU WIDZENIA REALIZACJI PROJEKTOWANEGO DOKUMENTU, W SZCZEGÓLNOŚCI DOTYCZĄCYCH OBSZARÓW PODLEGAJĄCYCH OCHRONIE NA PODSTAWIE USTAWY Z DNIA 16 KWIETNIA 2004 R. O OCHRONIE PRZYRODY.	26
9. OKREŚLENIE, ANALIZA I OCENA CELÓW OCHRONY ŚRODOWISKA USTANOWIONYCH NA SZCZEBLU MIĘDZYNARODOWYM, WSPÓLNOTOWYM I KRAJOWYM, ISTOTNE Z PUNKTU WIDZENIA PROJEKTOWANEGO DOKUMENTU, ORAZ SPOSOBÓW, W JAKICH TE CELE I INNE PROBLEMY ŚRODOWISKA ZOSTAŁY UWZGLĘDNIONE PODCZAS OPRACOWYWANIA DOKUMENTU.	27
10. OKREŚLENIE, ANALIZA I OCENA PRZEWIDYWANEGO ZNACZĄCEGO ODDZIAŁYWANIA NA CELE I PRZEDMIOT OCHRONY OBSZARU NATURA 2000 ORAZ INTEGRALNOŚĆ TEGO OBSZARU, A TAKŻE NA POSZCZEGÓLNE KOMPONENTY ŚRODOWISKA.	30
11. PRZEDSTAWIENIE ROZWIĄZAŃ MAJĄCYCH NA CELU ZAPOBIEGANIE, OGRANICZANIE LUB KOMPENSACJĘ PRZYRODNICZĄ NEGATYWNYCH ODDZIAŁYWAŃ NA ŚRODOWISKO, MOGĄCYCH BYĆ REZULTATEM REALIZACJI PROJEKTOWANEGO DOKUMENTU, W SZCZEGÓLNOŚCI NA CELE I PRZEDMIOT OCHRONY OBSZARU NATURA 2000 ORAZ INTEGRALNOŚĆ TEGO OBSZARU.	36
12. PRZEDSTAWIENIE ROZWIĄZAŃ ALTERNATYWNE DO ROZWIĄZAŃ ZAWARTYCH W PROJEKTOWANYM DOKUMENCIE.	37
13. STRESZCZENIE SPORZĄDZONE W JĘZYKU NIESPECJALISTYCZNYM.	39
SPIS RYCIN.	40
SPIS TABEL.	40

1. PODSTAWA OPRACOWANIA.

Przedmiotem niniejszej Prognozy oddziaływania na środowisko jest projekt Planu ochrony przed szkodliwością azbestu i program usuwania wyrobów zawierających azbest z terenu gminy Przytuły na lata 2012 - 2032. Niniejszy dokument opracowany został na zlecenie gminy Przytuły przez firmę EKOTON Sp. z o. o.

Podstawę prawną wykonania niniejszego opracowania stanowi ustawa z dnia 3 października 2008 r. o udostępnieniu informacji o środowisku i jego ochronie, udziale społeczeństwa w ochronie środowiska oraz o ocenach oddziaływania na środowisko (Dz. U. 2008 r. Nr 199 poz. 1227 ze zm.). Zgodnie z art. 46 ww. ustawy opracowujący dokumenty planów i programów jest zobowiązany do przeprowadzenia strategicznej oceny oddziaływania na środowisko. Poprzez przeprowadzenie strategicznej oceny oddziaływania na środowisko, zgodnie z art. 3, ust. 1, pkt 14 ww. ustawy rozumie się postępowanie w sprawie oceny oddziaływania na środowisko skutków realizacji polityki, strategii, planu lub programu, obejmujące w szczególności:

- uzgodnienie stopnia szczegółowości informacji zawartych w prognozie oddziaływania na środowisko,
- sporządzenie prognozy oddziaływania na środowisko,
- uzyskanie wymaganych ustawą opinii,
- zapewnienie możliwości udziału społeczeństwa w postępowaniu.

Zakres sporządzanej Prognozy określa art. 51 pkt. 2 ustawy z 3 października 2008 r. Wobec powyższego niniejsza Prognoza:

1.zawiera:

- informacje o zawartości, głównych celach projektowanego dokumentu oraz jego powiązaniach z innymi dokumentami,
- informacje o metodach zastosowanych przy sporządzaniu prognozy,
- propozycje dotyczące przewidywanych metod analizy skutków realizacji postanowień projektowanego dokumentu oraz częstotliwości jej przeprowadzania,
- informacje o możliwym transgranicznym oddziaływaniu na środowisko,

- streszczenie sporządzone w języku niespecjalistycznym;

2. określa, analizuje i ocenia:

- istniejący stan środowiska oraz potencjalne zmiany tego stanu w przypadku braku realizacji projektowanego dokumentu,
- stan środowiska na obszarach objętych przewidywanym znaczącym oddziaływaniem,
- istniejące problemy ochrony środowiska istotne z punktu widzenia realizacji projektowanego dokumentu, w szczególności dotyczące obszarów podlegających ochronie na podstawie ustawy z dnia 16 kwietnia 2004 r. o ochronie przyrody,
- cele ochrony środowiska ustanowione na szczeblu międzynarodowym, wspólnotowym i krajowym, istotne z punktu widzenia projektowanego dokumentu oraz sposoby, w jakich te cele i inne problemy środowiska zostały uwzględnione podczas opracowywania dokumentu,
- przewidywane znaczące oddziaływanie, w tym oddziaływania bezpośrednie, pośrednie, wtórne, skumulowane, krótkoterminowe, średnioterminowe i długoterminowe, stałe i chwilowe oraz pozytywne i negatywne, na cele i przedmiot ochrony obszaru Natura 2000 oraz integralność tego obszaru, a także na środowisko, a w szczególności na: różnorodność biologiczną, ludzi, zwierzęta, rośliny, wodę, powietrze, powierzchnię ziemi, krajobraz, klimat, zasoby naturalne, zabytki, dobra, materialne, z uwzględnieniem zależności między tymi elementami środowiska i między oddziaływaniami na te elementy;

3. przedstawia:

- rozwiązania mające na celu zapobieganie, ograniczanie i kompensację przyrodniczą negatywnych oddziaływań na środowisko, mogących być rezultatem realizacji projektowanego dokumentu, w szczególności na cele i przedmiot ochrony obszaru NATURA 2000 oraz integralność tego obszaru,
- biorąc pod uwagę cele i geograficzny zasięg dokumentu oraz cele i przedmiot ochrony obszaru NATURA 2000 oraz integralność tego obszaru - rozwiązania alternatywne do rozwiązań zawartych w projektowanym dokumencie wraz z uzasadnieniem ich wyboru oraz opis metod dokonania oceny prowadzącej do tego wyboru albo wyjaśnienie braku rozwiązań alternatywnych, w tym wskazania napotkanych trudności wynikających z niedostatków techniki lub luk we współczesnej wiedzy.

Informacje zawarte w prognozie oddziaływania na środowisko, o których mowa w art. 51 ust. 2 ustawy, powinny być opracowane stosownie do stanu współczesnej wiedzy i metod oceny oraz dostosowane do zawartości i stopnia szczegółowości projektowanego dokumentu oraz etapu przyjęcia tego dokumentu w procesie opracowywania projektów dokumentów powiązanych z tym dokumentem.

Po przygotowaniu projektu prognozy organ opracowujący projekt poddawany ocenie dokumentu przedstawia go, wraz z prognozą oddziaływania na środowisko, opiniowaniu przez organy ochrony środowiska, inspekcji sanitarnej oraz zapewnia możliwość udziału społeczeństwa, zgodnie z przepisami działu III rozdz. 1 i 3 Ustawy o udostępnieniu informacji o środowisku i jego ochronie, udziale społeczeństwa w ochronie środowiska oraz o ocenach oddziaływania na środowisko (Dz. U. 2008 r. Nr 199 poz. 1227 ze zm.), w ramach procedury strategicznej oceny oddziaływania na środowisko. Organ opracowujący projekt dokumentu i odpowiedzialny za przeprowadzenie strategicznej oceny oddziaływania na środowisko, zobowiązany jest wziąć pod uwagę ustalenia zawarte w prognozie oddziaływania na środowisko, opinie organów ochrony środowiska oraz inspekcji sanitarnej, oraz rozpatrzyć uwagi i wnioski zgłoszone w związku z udziałem społeczeństwa. Do przyjętego dokumentu załącza się pisemne podsumowanie zawierające uzasadnienie wyboru przyjętego dokumentu w odniesieniu do rozpatrywanych rozwiązań alternatywnych, a także informację, w jaki sposób zostały wzięte pod uwagę i w jakim zakresie zostały uwzględnione:

- ustalenia zawarte w prognozie oddziaływania na środowisko;
- opinie właściwych organów;
- zgłoszone uwagi i wnioski;
- wyniki postępowania dotyczącego transgranicznego oddziaływania na środowisko, jeżeli zostało przeprowadzone;
- propozycje dotyczące metod i częstotliwości przeprowadzania monitoringu skutków realizacji postanowień dokumentu.

Organ opracowujący projekt dokumentu jest obowiązany prowadzić monitoring skutków realizacji postanowień przyjętego dokumentu w zakresie oddziaływania na środowisko, zgodnie z częstotliwością i metodami zawartymi w wyżej wymienionym pisemnym podsumowaniu.

2. INFORMACJE O ZAWARTOŚCI, GŁÓWNYCH CELACH PROJEKTOWANEGO DOKUMENTU ORAZ JEGO POWIĄZANIACH Z INNYMI DOKUMENTAMI.

Od 1997 roku na terenie Polski obowiązuje zakaz stosowania azbestu oraz wyrobów zawierających azbest. Został on wprowadzony ustawą z dnia 19 czerwca 1997 r. o zakazie stosowania wyrobów zawierających azbest. Dodatkowo zapisy w/w ustawy zabraniają wprowadzać na polski obszar celny wyrobów azbestowych, ich produkcji, jak również obrotu azbestem i wyrobami zawierającymi ten surowiec.

W kolejnych latach wprowadzono wiele uregulowań prawnych dotyczących postępowania z azbestem i usuwania wyrobów zawierających azbest. Nakładają one obowiązek ich inwentaryzacji azbestu na właścicieli i zarządców budynków, budowli, instalacji i urządzeń oraz terenów, gdzie znajduje się azbest lub wyroby zawierające azbest. W stosunku do posiadaczy odpadów zawierających azbest nałożono obowiązki, polegające na przestrzeganiu odpowiednich procedur podczas usuwania, transportu oraz składowania tych wyrobów. Azbest został zakwalifikowany przez ustawę Prawo ochrony środowiska do substancji stwarzających szczególne zagrożenie dla środowiska - Prawo ochrony środowiska (Dz. U. Nr 62, poz. 627 ze zm. - Art. 160, ust. 2) i powinien być wykorzystywany, przemieszczany, eliminowany przy zachowaniu szczególnych środków ostrożności (Art. 161 ust. 1) i bezpieczeństwa w stosunku do zdrowia ludzi i środowiska.

Uzupełnieniem polskich przepisów prawnych dotyczących azbestu jest „Program Oczyszczania Kraju z Azbestu na lata 2009-2032” (zwany dalej POKZA) przyjęty przez Radę Ministrów w dniu 14 lipca 2009 r., który zastąpił dotychczas obowiązujący „Program usuwania azbestu i wyrobów zawierających azbest stosowanych na terytorium Polski”.

Celem „Planu ochrony przed szkodliwością azbestu i programu usuwania wyrobów zawierających azbest z terenu Gminy Przytuły na lata 2012 - 2032” jest wyeliminowanie negatywnego wpływu wyrobów zawierających azbest na zdrowie mieszkańców i środowisko naturalne oraz bezpieczne usunięcie azbestu i zdeponowanie go na wyznaczonych składowiskach, zgodnie z obowiązującymi przepisami prawnymi.

Do zadań niniejszego opracowania zaliczono określenie warunków bezpiecznego i sukcesywnego usuwania wyrobów azbestowych. „Plan ochrony przed szkodliwością azbestu i programu usuwania wyrobów zawierających azbest z terenu Gminy Przytuły na lata 2012 - 2032” podzielono na trzy główne części:

- Część podstawowa zawiera ogólne informacje dotyczące azbestu, jego szkodliwości oraz sposoby bezpiecznego postępowania z wyrobami zawierającymi

azbest, jak również informacje, wynikające z realizacji POKZA. W części tej przedstawiono podstawy prawne dotyczące bezpiecznego postępowania z odpadami azbestowymi oraz obowiązki z nich wynikające. W części podstawowej zawarto dodatkowo charakterystykę Gminy Przytuły.

- Część programowo - techniczna zawiera analizę dotyczącą ilości i rodzajów wyrobów zawierających azbest zlokalizowanych na terenie Gminy Przytuły.
- Część ekonomiczno - finansowa określa koszty usunięcia, transportu i unieszkodliwiania wyrobów azbestowych oraz koszty wdrażania Programu. Część ta uwzględnia dodatkowo możliwości finansowania i pozyskiwania środków pozabudżetowych ze wskazaniem potencjalnych funduszy, a także informacje o sposobie zarządzania niniejszym Programem.

W celu uzyskania rzetelnych informacji na temat ilości, stanu i rozmieszczenia wyrobów zawierających azbest, przeprowadzono inwentaryzację wyrobów azbestowych znajdujących się na terenie gminy. Głównym źródłem danych, będących podstawą do sporządzenia niniejszego „Planu ochrony...” była baza danych dotycząca azbestu i wyrobów zawierających azbest, utworzona w oparciu o informacje o wyrobach azbestowych i miejscu ich występowania przedkładane przez właścicieli i zarządców obiektów oraz dane uzyskane przez ankierów w wyniku spisu „z natury” dokonanego na zlecenie urzędu gminy. Dane te dotyczą w szczególności azbestu zlokalizowanego na posesjach osób fizycznych, na terenie podmiotów gospodarczych oraz instytucji. W trakcie wizji lokalnej, odpowiednio przeszkoleni i oznakowani ankierzy odwiedzili każdą posesję należącą do osób fizycznych, oraz nieruchomości będącą we władaniu podmiotów gospodarczych i instytucjonalnych. Ankierzy pomagali właścicielom nieruchomości w wypełnianiu ankiet, a w przypadku nieobecności lub nie wyrażenia zgody na współpracę przy uzupełnianiu ankiet, dokonano tzw. „spisu z natury”, określając szacunkową ilość, rodzaj i stan wyrobów azbestowych.

Na podstawie przeprowadzonej inwentaryzacji oszacowano koszty usunięcia płyt azbestowo-cementowych z terenu gminy Przytuły oraz wskazano potencjalne źródła finansowania przedsięwzięć, polegających na usuwaniu i unieszkodliwianiu azbestu. Zaproponowano także wskaźniki monitorowania realizacji „Planu ochrony przed szkodliwością azbestu i program usuwania wyrobów zawierających azbest z terenu Gminy Przytuły na lata 2012 - 2032”.

Strategię usuwania azbestu i wyrobów zawierających azbest z terenu Gminy Przytuły oparto na następujących kierunkach działań:

- Inwentaryzacja - rozpoznanie ilości i rodzaju wyrobów azbestowych zlokalizowanych na terenie Gminy Przytuły, w oparciu o informacje składane przez właścicieli i zarządców obiektów do urzędu gminy,
- Baza danych - opracowanie bazy informacyjnej zawierającej dane dotyczące lokalizacji, ilości i stanu wyrobów zawierających azbest na terenie Gminy Przytuły, na podstawie informacji uzyskanych z przeglądów realizowanych przez właścicieli lub zarządców obiektów i urządzeń budowlanych na mocy rozporządzenia Ministra Gospodarki, Pracy i Polityki Społecznej z dnia 2 kwietnia 2004 r. w sprawie sposobów i warunków bezpiecznego użytkowania i usuwania wyrobów zawierających azbest,
- Aktualizacja bazy danych - zgodnie z §2 Rozporządzenia Ministra Gospodarki z dnia 13 grudnia 2010 r. w sprawie wymagań w zakresie wykorzystywania wyrobów zawierających azbest oraz wykorzystywania i oczyszczania instalacji lub urządzeń, w których były lub są wykorzystywane wyroby zawierające azbest, wyroby zawierające azbest wykorzystuje się w sposób niestwarzający zagrożenia dla środowiska i zdrowia ludzi w terminie do dnia 31 grudnia 2032 roku. Zgodnie z § 10 tego rozporządzenia wyroby zawierające azbest, instalacje lub urządzenia zawierające azbest, drogi utwardzone odpadami zawierającymi azbest, rury azbestowo-cementowe oraz usunięte wyroby zawierające azbest inwentaryzuje się poprzez sporządzenie spisu z natury. Wykorzystujący wyroby zawierające azbest ujmuje wynik inwentaryzacji w "Informacji o wyrobach zawierających azbest" i przedkłada ją corocznie w terminie do dnia 31 stycznia właściwemu marszałkowi województwa. Osoba fizyczna niebędąca przedsiębiorcą przedkłada informację odpowiednio wójtowi, burmistrzowi lub prezydentowi miasta. Informację sporządza się w dwóch egzemplarzach: jeden egzemplarz przedkłada się w formie pisemnej właściwemu organowi a drugi egzemplarz przechowuje się przez okres jednego roku, do czasu sporządzenia następnej informacji. Należy opracować i wdrożyć metodę aktualizacji danych dotyczących lokalizacji, ilości i stanu wyrobów zawierających azbest na terenie Gminy Przytuły.
- Przepływ informacji - przedkładanie marszałkowi województwa przez wójta gminy Przytuły raz na rok, do 31 marca za poprzedni rok kalendarzowy informacji o rodzaju, ilości i miejscach występowania azbestu, wg określonego wzoru zgodnie z Rozporządzeniem Ministra Środowiska z dnia 23 lipca 2009 r. w sprawie sposobu przedkładania marszałkowi województwa informacji o występowaniu substancji stwarzających szczególne zagrożenie dla środowiska,

- Monitoring usuwania odpadów azbestowych - zaktywizowanie działań dyspozycyjno - kontrolnych nadzoru usuwania azbestu oraz usprawnienie monitoringu bezpiecznego usuwania wyrobów zawierających azbest i składowania odpadów azbestowych,
- Edukacja ekologiczna - zwiększenie świadomości ekologicznej mieszkańców gminy poprzez organizację kampanii informacyjnej dotyczącej szkodliwości azbestu i jego wyrobów dla zdrowia, i życia, a także bezpiecznego użytkowania, i usuwania wyrobów zawierających azbest, kampanie reklamowo - propagandowe promujące właściwe postępowanie z odpadami azbestowymi,
- Monitoring realizacji Programu - wdrożenie monitoringu realizacji Programu usuwania wyrobów zawierających azbest i unieszkodliwiania odpadów azbestowych,
- Usuwanie wyrobów zawierających azbest - bezpieczne usunięcie wyrobów zawierających azbest zgodnie z przepisami prawa i unieszkodliwienie odpadów azbestowych,

„Plan ochrony przed szkodliwością azbestu i program usuwania wyrobów zawierających azbest z terenu Gminy Przytuły na lata 2012 - 2032” zakłada realizację następujących zadań:

- Coroczna aktualizacja bazy danych, gromadzenie przez wójta informacji o ilości, rodzaju i miejscach występowania wyrobów azbestowych oraz coroczne przekazywanie pozyskanych informacji marszałkowi województwa
- Cykliczna aktualizacja gminnego planu ochrony przed szkodliwością azbestu i programu usuwania wyrobów zawierających azbest z terenu gminy Przytuły
- Usuwanie wyrobów zawierających azbest z budynków mieszkalnych, gospodarczych, obiektów użyteczności publicznej, terenów publicznych, oraz oczyszczenie terenu nieruchomości z odpadów zawierających azbest
- Organizacja akcji wywozu odpadów zawierających azbest z terenu gminy na składowisko odpadów lub zapewnienie ich przetwarzania w przewoźnym urządzeniu do przetwarzania odpadów zawierających azbest
- Przeprowadzenie szkoleń lokalnych w zakresie usuwania wyrobów zawierających azbest z terenu nieruchomości bez korzystania z usług wyspecjalizowanych firm

- Prowadzenie działalności informacyjno - edukacyjnej związanej z tematyką azbestową, w tym inspirowanie właściwej postawy wśród mieszkańców gminy w zakresie obowiązków związanych z usuwaniem azbestu, współpraca z mediami w zakresie rozpowszechniania informacji dotyczących zagrożeń powodowanych przez azbest
- Budowa składowisk odpadów zawierających azbest i uruchamianie urządzeń przewoźnych do przetwarzania odpadów zawierających azbest
- Współpraca z organami kontrolnymi: inspekcja sanitarna, inspekcja pracy, inspekcja nadzoru budowlanego, inspekcja ochrony środowiska
- Wylanie w drodze przetargów wykonawców prac związanych z usuwaniem azbestu z terenu gminy
- Współpraca z organizacjami społecznymi wspierającymi realizację POKZA.

Usuwanie wyrobów zawierających azbest jest procesem długotrwałym, z którym wiąże się duże nakłady finansowe. Dlatego też harmonogram realizacji usuwania azbestu został rozłożony na 20 lat, z podziałem na następujące okresy:

1. 2012 - 2018 r.
2. 2019 - 2025 r.
3. 2026 - 2032 r.

Na podstawie danych z Programu Oczyszczania Kraju z Azbestu na lata 2009-2032 założono, iż w pierwszym okresie zostanie usunięte 28 % wyrobów azbestowych, w drugim okresie - 35 %, natomiast w ostatnim okresie pozostałe 37 %.

Opracowanie analizowanego Programu związane jest z realizacją zapisów zawartych w Programie Oczyszczania Kraju z Azbestu na lata 2009-2032 , którego celem jest:

1. usunięcie i unieszkodliwienie wyrobów zawierających azbest,
2. minimalizacja negatywnych skutków zdrowotnych spowodowanych obecnością azbestu na terytorium kraju,
3. likwidacja szkodliwego oddziaływania azbestu na środowisko.

Obowiązki samorządu gminnego wynikające z POKZA w zakresie realizacji działań związanych z usuwaniem wyrobów azbestowych to:

- Gromadzenie przez wójta informacji o ilości, rodzaju i miejscach występowania wyrobów azbestowych oraz coroczne przekazywanie pozyskanych informacji marszałkowi województwa wykorzystaniem dostępnego narzędzia informatycznego - www.bazaazbestowa.pl,
- Opracowanie i późniejsza aktualizacja programu usuwania azbestu,
- Przeprowadzenie szkoleń lokalnych w zakresie usuwania wyrobów zawierających azbest z terenu nieruchomości bez korzystania z usług wyspecjalizowanych firm,
- Organizowanie usuwania wyrobów zawierających azbest z terenu nieruchomości przy wykorzystaniu pozyskanych na ten cel środków krajowych lub unijnych, z uwzględnieniem zasad zawartych w programie,
- Inspirowanie właściwej postawy obywateli w zakresie obowiązków związanych z usuwaniem wyrobów zawierających azbest,
- Współpraca z marszałkiem województwa w zakresie inwentaryzacji wyrobów zawierających azbest oraz opracowywania programów usuwania wyrobów zawierających azbest, w szczególności w zakresie lokalizacji składowisk odpadów zawierających azbest oraz urządzeń przewoźnych do przetwarzania odpadów zawierających azbest,
- Współpraca z mediami w celu propagowania odpowiednich inicjatyw społecznych oraz rozpowszechniania informacji dotyczących zagrożeń powodowanych przez azbest,
- Współpraca z organizacjami społecznymi wspierającymi realizację programu,
- Współpraca z organami kontrolnymi (inspekcja sanitarna, inspekcja pracy, inspekcja nadzoru budowlanego, inspekcja ochrony środowiska).

Opracowany „Plan ochrony przed szkodliwością azbestu i program usuwania wyrobów zawierających azbest z terenu Gminy Przytuły na lata 2012 - 2032” jest zgodny z Programem usuwania wyrobów zawierających azbest z terenu województwa podlaskiego, którego nadrzędnym długoterminowym celem jest likwidacja szkodliwego oddziaływania azbestu na zdrowie człowieka i środowisko.

Opracowany Plan ochrony... jest także zgodny z Programem usuwania azbestu i wyrobów zawierających azbest w powiecie łomżyńskim na lata 2007-2032, którego celami są:

- uświadomienie mieszkańcom powiatu szkodliwości azbestu dla zdrowia ludzkiego,
- ograniczenie a w konsekwencji wyeliminowanie negatywnych skutków zdrowotnych u ludzi spowodowanych azbestem,
- spowodowanie likwidacji oddziaływania azbestu na środowisko,
- spowodowanie sukcesywnego usuwania azbestu (eternitu) z terenu powiatu.

„Plan ochrony przed szkodliwością azbestu i program usuwania wyrobów zawierających azbest z terenu Gminy Przytuły na lata 2012 - 2032” został przygotowany z uwzględnieniem obowiązujących aktów prawnych i jest zgodny z kierunkami wyznaczonymi w:

1. Powiatowym planie gospodarki odpadami na lata 2011-2014 dla powiatu łomżyńskiego z perspektywą na lata 2015 - 2018 - który w przyjętych założeniach do systemu gospodarowania odpadami posiada zapis: „Najważniejszym celem w planowaniu działań odnośnie odpadów zawierających azbest jest bezpieczne dla zdrowia ludzi usunięcie tych wyrobów i unieszkodliwienie, w sposób eliminujący ich negatywne oddziaływanie, zgodnie z obowiązującymi przepisami”.
2. Planie Gospodarki Odpadami Województwa Podlaskiego na lata 2012-2017 - który wyznaczył kierunki działań dla odpadów zawierających azbest, tj.:
 - informowanie społeczeństwa o zagrożeniu zdrowia ludzi przy samodzielnym usuwaniu wyrobów zawierających azbest,
 - zapewnienie finansowania usuwania wyrobów zawierających azbest przez fundusze ochrony środowiska,
 - monitoring prawidłowego postępowanie z odpadami zawierającymi azbest, szczególnie wśród indywidualnych posiadaczy i firm zajmujących się demontażem wyrobów budowlanych zawierających azbest,
 - modernizacja i/lub budowa składowisk (kwater) na odpady azbestowe lub zagospodarowanie azbestu metodami innymi niż składowanie,
 - wspieranie inicjatyw zmierzających do usuwania wyrobów budowlanych zawierających azbest.

Analizowany w ramach niniejszej prognozy „Plan ochrony przed szkodliwością azbestu i program usuwania wyrobów zawierających azbest z terenu Gminy Przytuły na lata 2012 - 2032” jest ściśle związany i wypełnia zobowiązania wynikające z nadrzędnych dokumentów strategicznych (zarówno na poziomie lokalnym, wojewódzkim i krajowym).

3. INFORMACJE O METODACH ZASTOSOWANYCH PRZY SPORZĄDZANIU PROGNOZY.

Prognoza oddziaływania na środowisko, stanowi integralną część Planu ochrony przed szkodliwością azbestu i program usuwania wyrobów zawierających azbest z terenu gminy Przytuły na lata 2012 - 2032 i została sporządzona w ramach strategicznej oceny oddziaływania na środowisko skutków realizacji planów i programów, zgodnie z ustawą z dnia 3 października 2008 r. o udostępnianiu informacji o środowisku i jego ochronie, udziale społeczeństwa w ochronie środowiska oraz ocenach oddziaływania na środowisko (Dz. U. 2008 r., Nr 199 poz. 1227, z późn. zm.).

Przy opracowaniu niniejszej Prognozy zastosowano metody opisowe i porównawcze.

W początkowej fazie zapoznano się z zapisami projektu *Planu i programu* oraz z obowiązującymi dokumentami nadrzędnymi w stosunku do sporządzanego *Planu i programu*. Następnie dokonano charakterystyki istniejącego stanu zasobów środowiska, ze szczególnym uwzględnieniem przewidywanych znaczących oddziaływań oraz obszarów prawnie chronionych i tendencji niektórych zjawisk. Na podstawie analizy aktualnego stanu środowiska na terenie gminy Przytuły zidentyfikowane zostały największe problemy środowiskowe.

Kolejnym etapem było określenie powiązania pomiędzy założeniami analizowanego dokumentu, a istniejącymi problemami środowiskowymi. Późniejszy etap sporządzania Prognozy obejmował określenie wpływu realizacji wyznaczonych w *Planie ochrony przed szkodliwością azbestu i program usuwania wyrobów zawierających azbest z terenu gminy Przytuły na lata 2012 - 2032* kierunków działań.

Zastosowano w tym miejscu subiektywna ocena skutków po realizacyjnych jest spójna z wytycznymi określonymi w ustawie o udostępnianiu informacji o środowisku i jego ochronie, udziale społeczeństwa w ochronie środowiska oraz ocenach oddziaływania na środowisko (Dz. U. 2008 r., Nr 199 poz. 1227, z późn. zm.).

Informacje zawarte w Prognozie opracowane zostały stosownie do stanu współczesnej wiedzy i metod oceny oraz dostosowane do zawartości i stopnia szczegółowości analizowanego dokumentu.

4. PROPOZYCJE DOTYCZĄCE PRZEWIDYWANYCH METOD ANALIZY SKUTKÓW REALIZACJI POSTANOWIEŃ PROJEKTOWANEGO DOKUMENTU ORAZ CZĘSTOTLIWOŚCI JEJ PRZEPROWADZANIA.

Monitoring Planu ochrony przed szkodliwością azbestu i programu usuwania wyrobów zawierających azbest z terenu Gminy Przytuły na lata 2012 - 2032 powinien być prowadzony systematycznie przez cały okres realizacji zadań Planu. W poniższej tabeli przedstawiono listę proponowanych wskaźników monitorowania i oceny skuteczności wdrażania .

Tab. 1. Wskaźniki monitorowania.

L.p.	Wskaźnik	Jednostka
1	Ilość obiektów, urządzeń, instalacji, w których zlokalizowane są wyroby zawierające azbest	szt.
2	Ilość wycofanych z użytkowania wyrobów zawierających azbest	Mg, m2
3	Ilość odpadów azbestowych unieszkodliwionych poprzez składowanie	Mg
4	Ilość odpadów azbestowych unieszkodliwionych w przewoźnych urządzeniach do przetwarzania azbestu	Mg
5	Nakłady finansowe poniesione na realizację Planu ochrony	tys. zł.

Źródło: Opracowanie własne EKOTON Sp. z o.o.

5. INFORMACJE O MOŻLIWYM TRANSGRANICZNYM ODDZIAŁYWANIU NA ŚRODOWISKO.

Realizacja Planu ochrony przed szkodliwością azbestu i programu usuwania wyrobów zawierających azbest z terenu gminy Przytuły na lata 2012 - 2032 nie będzie skutkowała możliwością wystąpienia oddziaływań transgranicznych.

6. OKREŚLENIE, ANALIZA I OCENA ISTNIEJĄCEGO STANU ŚRODOWISKA ORAZ POTENCJALNE ZMIANY TEGO STANU W PRZYPADKU BRAKU REALIZACJI PROJEKTOWANEGO DOKUMENTU.

6.1. OKREŚLENIE, ANALIZA I OCENA ISTNIEJĄCEGO STANU ŚRODOWISKA W GMINIE PRZYTUŁY.

Gmina Przytuły położona jest w zachodniej części województwa podlaskiego, w powiecie łomżyńskim. Sąsiaduje z gminami: Grabowo, Jedwabne, Radziłów, Stawiski oraz Wąsosz. Gmina składa się z 20 wsi: Bagienice, Borawskie, Chrzanowo, Doliwy, Gardoty, Grzymki, Kubra-Przebudówka, Mieczki, Mroczyki, Nowa Kubra, Obrytki, Pieńki Okopne, Przytuły, Przytuły-Kolonia, Przytuły-Las, Stara Kubra, Supy, Trzaski, Wagi oraz Wilamowo.

Zgodnie z danymi GUS powierzchnia gminy to 71 km², a w 2010 r. zamieszkiwało tu 2231 osób. Jest to gmina o typowo rolniczym charakterze.

Głównym ośrodkiem w zakresie administracji, ochrony zdrowia i opieki społecznej, oświaty, kultury i sportu jest wieś Przytuły, która jest siedzibą gminy. Działalność gospodarczą stanowi drobna działalność handlowa i usługowa.

Region został ukształtowany pod wpływem zlodowacenia środkowopolskiego. Zaliczany jest do mezoregionu Wysoczyzna Kolneńska. Obszar gminy zdominowany jest przez płaską i falistą morenę denną. Niewielkie powierzchnie zajmowane są przez wzgórza niskie o genezie kemowej. Fragment gminy zajmują obniżenia dolinne rzeki Przytulanki.

Pod względem geologicznym obszar gminy leży na prekambryjskiej platformie wschodnioeuropejskiej w obrębie wyniesienia mazursko - suwalskiego. W budowie geologicznej terenu uczestniczą: prekambryjska platforma wschodnioeuropejska, utwory triasu, jury i kredy, a następnie trzeciorzędu wykształconego jedynie w miocenie w postaci piasków z wkładkami węgla brunatnego oraz mułków.

Czwartorzęd reprezentują utwory trzech pierwszych zlodowaceń o łącznej miąższości 150 - 170 m. Największe przestrzenie zajmują osady akumulacji lodowcowej - gliny zwałowe występujące w obrębie wysoczyzny w części zachodniej i wschodniej miasta. Są to najczęściej gliny spłaszczone z przewarstwieniami piasków żwirów oraz z domieszką głazów i otoczków.

Wały kemowe stanowiące kulminacje terenowe na zachodzie budują utwory akumulacji wodnolodowcowej w postaci piasków drobnych i średnich.

Na obszarze wysoczyzny występują również pagórki martwego lodu, które bezładnie tworzą piaski oraz żwiry z domieszką kamieni o zmiennej miąższości. Na obrzeżach obszarów wysoczyzny spotyka się osady piasków akumulacji wodnolodowcowej reprezentowane przez frakcje różnoziarniste z niewielką ilością żwirów.

W centralnej części terenu zgodnie z morfologią występują utwory akumulacji rzecznej. Są to holocenyjskie piaski drobne i średnie przewarstwione żwirami zalegające w terasie nadzalewowej (erozyjno - akumulacyjnej) oraz torfy położone obrębnie terasy zalewowej doliny Wissy. Dna dolinek erozyjno - denudacyjnych wyścielone są namułami organicznymi pylastymi lub piaszczystymi o miąższości 1,5 - 2 m lub piaskami gliniastymi i glinami.

Główne zasoby surowcowe na obszarze gminy Przytuły stanowią piaski i żwiry.

Obszar gminy pokrywają osady pochodzące ze zlodowacenia środkowopolskiego i osady współczesne - aluwialne i deluwialne. Skalami macierzystymi gleb są głównie piaski (słabogliniaste i luźne) i gliny. Na terenie gminy Przytuły powierzchniowo dominują gleby brunatne wylugowane i kwaśne oraz gleby brunatne właściwe.

Warunki glebowe gminy nie należą do najlepszych. Większość gleb stanowią gleby, na których mogą być produkowane tylko rośliny o małych wymaganiach glebowych.

Lasy zajmują powierzchnię 998 ha, co stanowi 14,8 % ogólnej powierzchni. 91,6 % ogólnej powierzchni leśnej stanowią lasy prywatne, pozostałe 8,4% to lasy państwowe należące do Nadleśnictwa Łomża.

Typy siedliskowe to:

- Bór mieszany świeży - drzewostan to: sosna z domieszką świerka, brzozy i dębu, wiek drzewostanu to 40 - 60 lat. Na szczególną uwagę zasługują kompleksy leśne w okolicach wsi: Obryki, Supy, Chrzanowo.
- Bór świeży - z dominującym gatunkiem sosną z mieszkanką domieszką świerka, brzozy, buka i dębu. Wiek drzewostanu to 40 lat. Największe kompleksy występują w okolicach wsi: Borawskie, Wagi, Przytuły.
- Las mieszany świeży i las świeży - występuje w północnej części gminy, drzewostan stanowi sosna, dąb i brzoza.
- Bór mieszany wilgotny - w drzewostanie przeważa sosna.
- Ols - drzewostan stanowi olcha z domieszką brzozy.

Obszar gminy położony jest w obrębie zlewni rzeki Biebrzy. Odwadniana jest poprzez rzekę Matlak i jej prawobrzeżny dopływ - rzekę Przytulankę. Rzeźba zlewni rzek jest falista, o dużych deniwelacjach (do 20 metrów). Dno doliny Matlaka jest zatorfione i zmeliorowane. W dolinie koło wsi Wilamówka znajduje zespół stawów rybnych o powierzchni 53 ha i objętości zasobów retencyjnych ok. 640 tys. m³. Koryto Przytulanki jest kręte, nie uregulowane, uchodzi do Matlaka trzema ramionami.

W podłożu występują trzy warstwy wodonośne: piętro czwartorzędowe, trzeciorzędowe i kredowe. Najlepiej rozpoznane jest piętro czwartorzędowe. Utwory czwartorzędowe tworzą wielowarstwowy zbiornik wód podziemnych, w którym piaszczysto-żwirowe warstwy wodonośne rozdzielają warstwy słabo przepuszczalnych glin zwalowych. Warstwy wodonośne mają najczęściej miąższość rzędu 20-40 m. Spąg użytkowanych warstw wodonośnych w utworach czwartorzędowych zalega na zmiennych głębokościach od około 50 do 150 m. Przypowierzchniowy poziom wodonośny cechuje się dużą zmiennością występowania zwierciadła wody. Zwierciadło wody jest na ogół swobodne, lokalnie tylko może występować pod niewielkim ciśnieniem. Na wysoczyźnie układa się ono na głębokości od kilku do kilkunastu metrów, natomiast w dolinach cieków występuje tuż pod powierzchnią, powodując podtopienia i zabagnienia.

Zaopatrzenie wsi w wodę odbywa się z wodociągu grupowego „Przytuły”. Wodociąg ten oparty jest na dwóch studniach głębinowych zlokalizowanych we wsi Kubra Nowa. Mieszkańcy gminy nie pobierający wody ze zbiorczej sieci wodociągowej zaopatrują się w wodę ze studni kopanych ujmujących wody gruntowe z pierwszego poziomu wodonośnego.

W gminie Przytuły odprowadzanie ścieków odbywa się głównie do przydomowych, lokalnych zbiorników bezodpływowych z przeznaczeniem do wywożenia.

Głównym źródłem zanieczyszczeń powietrza na terenie gminy są zanieczyszczenia pyłowe i gazowe pochodzące z procesów energetycznego spalania paliw stałych głównie węgla kamiennego, koksu i drewna.

6.2. ANALIZA ILOŚCIOWO - JAKOŚCIOWA WYROBÓW ZAWIERAJĄCYCH AZBEST NA TERENIE GMINY PRYZTUŁY.

Azbest wykorzystywano do produkcji wielu wyrobów przemysłowych w różnych gałęziach gospodarki światowej. Największe zastosowanie miał w budownictwie, szczególnie do produkcji płyt dachowych i elewacyjnych oraz rur. Głównymi odbiorcami azbestu były

gospodarstwa wiejskie, miejskie budownictwo mieszkaniowe, budownictwo przemysłowe i energetyka (chłodnie kominowe).

Gmina Przytuły, wychodząc naprzeciw rozwiązaniu problemu likwidacji azbestu przystąpiła do opracowania „Planu Ochrony Przed Szkodliwością Azbestu i Programu Usuwania Wyrobów Zawierających Azbest z Terenu Gminy Przytuły na lata 2012 - 2032”. W celu uzyskania rzetelnych informacji na temat ilości, stanu i rozmieszczenia wyrobów zawierających azbest, przeprowadzono inwentaryzację wyrobów azbestowych znajdujących się na terenie gminy. Głównym źródłem danych, będących podstawą do sporządzenia niniejszego „Planu ochrony...” była baza danych dotycząca azbestu i wyrobów zawierających azbest, utworzona w oparciu o informacje o wyrobach azbestowych i miejscu ich występowania przedkładane przez właścicieli i zarządców obiektów oraz dane uzyskane przez ankieterów w wyniku spisu „z natury” dokonanego na zlecenie urzędu gminy. Dane te dotyczą w szczególności azbestu zlokalizowanego na posesjach osób fizycznych, na terenie podmiotów gospodarczych oraz instytucji.

Posiadanie pełnych informacji o miejscu występowania wyrobów zawierających azbest i ich stanie jest cenną informacją nie tylko dla opracowania „Planu...”, ale też szeroko rozumianej ochrony środowiska i zdrowia mieszkańców tego terenu. Jednocześnie zebrane informacje mogą pozytywnie wpłynąć na skuteczne starania o pozyskanie dodatkowych środków finansowych ze źródeł krajowych lub zagranicznych na usunięcie wyrobów zawierających azbest.

W celu dokładnego zinwentaryzowania wyrobów azbestowych na terenie Gminy Przytuły przyjęto dwie metody pozyskiwania danych - ankietyzacja właścicieli nieruchomości i spis „z natury”. W trakcie wizji lokalnej, odpowiednio przeszkoleni i oznakowani ankieterzy odwiedzili każdą posesję należącą do osób fizycznych, oraz nieruchomość będącą we władaniu podmiotów gospodarczych i instytucjonalnych. Ankieterzy pomagali właścicielom nieruchomości w wypełnianiu ankiet, a w przypadku nieobecności lub nie wyrażenia zgody na współpracę przy uzupełnianiu ankiet, dokonano tzw. „spisu z natury”, określając szacunkową ilość, rodzaj i stan wyrobów azbestowych.

Opracowano wzór ankiety, który trafiał do osób fizycznych, podmiotów gospodarczych i instytucjonalnych. Wzór ankiety sporządzono na bazie załącznika do Rozporządzenia Ministra Gospodarki, Pracy i Polityki Społecznej z dnia 2 kwietnia 2004 r. w sprawie sposobów i warunków bezpiecznego użytkowania i usuwania wyrobów zawierających azbest oraz Rozporządzenia Ministra Gospodarki z dnia 13 grudnia 2010 r. w sprawie wymagań w zakresie wykorzystywania wyrobów zawierających azbest oraz wykorzystywania i oczyszczania instalacji lub urządzeń, w których były lub są wykorzystywane wyroby zawierające azbest. Postawione pytania miały wykazać ile wyrobów zawierających azbest znajduje się obecnie na terenie Gminy Przytuły i jaka ich część ze względu na zły stan techniczny w najbliższym czasie planowana jest do

usunięcia, i w konsekwencji zostanie unieszkodliwiona oraz czy właściciele obiektów planują w najbliższym czasie remonty budynków. Ponadto ankietowani odpowiadali na pytanie odnośnie stopnia zagrożenia azbestu dla zdrowia i życia ludzi. Odpowiedź na to pytanie miała odzwierciedlić stopień uświadomienia mieszkańców oraz emocjonalne podejście mieszkańców gminy do problemu usuwania wyrobów azbestowych.

Biorąc pod uwagę fakt, iż informacje składane przez właścicieli i zarządców dotyczące ilości azbestu mogą być niekiedy zaniżone, w niniejszym opracowaniu dokonano 10% doszacowania ilości tych wyrobów.

Ankietyzacja poszczególnych obiektów badanego rynku i inwentaryzacja wyrobów zawierających azbest odbyła się w czerwcu i lipcu 2012 r. W ten sposób uzyskano rzeczywiste i rzetelne dane o ilości, stanie i rozmieszczeniu wyrobów azbestowych na terenie Gminy Przytuły.

Podczas inwentaryzacji stwierdzono, iż na terenie gminy Przytuły występują tylko 2 rodzaje wyrobów azbestowych, czyli płyty dachowe faliste (W02) oraz płyty azbestowo - cementowe typu „karo” (W01).

Tab. 2. Masa wyrobów azbestowych występujących w gminie Przytuły według rodzaju wyrobów.

Kod wyrobu	Zinwentaryzowane [kg]			Unieszkodliwione [kg]			Pozostałe do unieszkodliwienia [kg]		
	Razem	Osoby fizyczne	Pozostałe podmioty	Razem	Osoby fizyczne	Pozostałe podmioty	Razem	Osoby fizyczne	Pozostałe podmioty
W01	399 188	399 188	0	2 640	2 640	0	396 548	396 548	0
W02	2 823 368	2 796 663	26 706	0	0	0	2 823 368	2 796 663	26 706

Objaśnienia:

W01 - Płyty azbestowo-cementowe płaskie stosowane w budownictwie

W02 - Płyty azbestowo-cementowe faliste dla budownictwa

Źródło: Opracowanie własne EKOTON Sp. z o.o. na podstawie danych wprowadzonych na stronie www.bazaazbestowa.pl/ i inwentaryzacji w 2012 r.

Z danych inwentaryzacyjnych wynika, iż na terenie gminy Przytuły znajduje się około 3220 Mg wyrobów zawierających azbest do unieszkodliwienia. Większość stanowią płyty azbestowo-cementowe faliste dla budownictwa - 88 %. Zakładając średnią wagę 1 m²

eternitu falistego oraz płyt azbestowo-cementowych typu „karo” na poziomie 11 kg, wnioskuje się, iż łączna powierzchnia wyrobów azbestowych zlokalizowanych na terenie analizowanej gminy Przytuły wynosi ok. 292720 m². 2,64 Mg odpadów azbestowych zostało przekazanych do unieszkodliwienia.

Inwentaryzacja wykazała, iż najwięcej wyrobów azbestowych stwierdzono w miejscowości Obrytki - 282,370 Mg, najmniej natomiast w miejscowości Przytuły-Las - 69,322 Mg. 2,64 Mg odpadów azbestowych w miejscowości Chrzanowo zostało przekazanych do unieszkodliwienia.

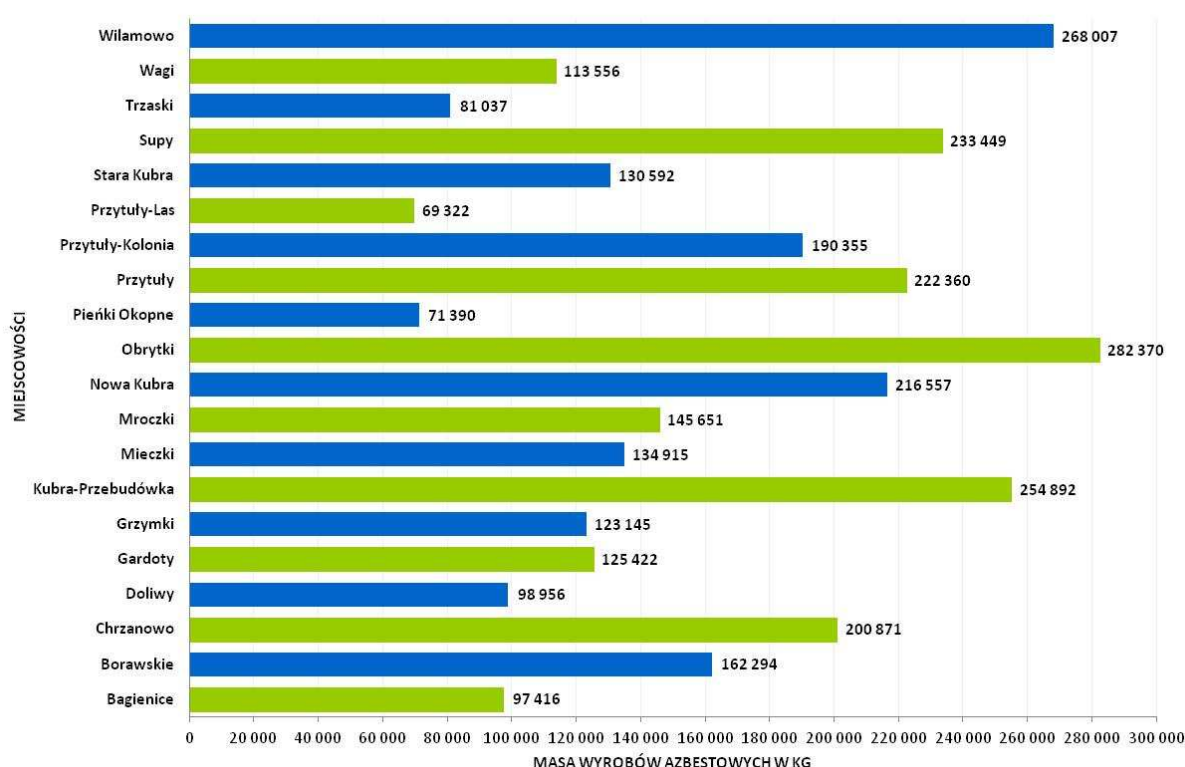

Ryc. 1. Masa zinwentaryzowanych wyrobów azbestowych w gminie Przytuły w podziale na miejscowości.

Źródło: Opracowanie własne EKOTON Sp. z o.o. na podstawie danych wprowadzonych na stronie www.bazaazbestowa.pl/ i inwentaryzacji w 2012 r.

Na podstawie oceny stanu i możliwości bezpiecznego użytkowania wyrobów zawierających azbest określono stopień pilności usuwania azbestu. 92 % zinwentaryzowanych wyrobów azbestowych posiada stopień pilności III i wymaga ponownej oceny w terminie do 5 lat. Tylko 1 % wyrobów azbestowych z gminy Przytuły

wymaga pilnego usunięcia lub zabezpieczenia (stopień pilności I). 7 % wyrobów wymaga ponownej oceny w terminie do 1 roku.

Tab. 3. Ilość wyrobów azbestowych pozostałych do unieszkodliwienia w podziale na stopnie pilności.

Stopień pilności wyrobów azbestowych pozostałych do unieszkodliwienia	Razem [kg]	Osoby fizyczne [kg]	Pozostałe podmioty [kg]
Stopień pilności I - wymagane pilnie usunięcie (wymiana na wyrób bezazbestowy) lub zabezpieczenie	24 937	24 937	0
Stopień pilności II - wymagana ponowna ocena w terminie do 1 roku	218 972	209 080	9 892
Stopień pilności III - wymagana ponowna ocena w terminie do 5 lat	2 976 007	2 959 194	16 814

Źródło: Opracowanie własne EKOTON Sp. z o.o. na podstawie danych wprowadzonych na stronie www.bazaazbestowa.pl/ i inwentaryzacji w 2012 r.

Wszystkie wyroby azbestowe zgodnie z obowiązującymi przepisami prawnymi powinny zostać usunięte w terminie do 2032 roku. W pierwszej kolejności należy usunąć pokrycia dachowe o stwierdzonych dużych uszkodzeniach, z widocznymi pęknięciami lub ubytkami.

W związku z faktem, iż w gminie Przytuły dane dotyczące ilości i rodzaju azbestu pochodzą w głównej mierze ze sprawozdawczości (ankiety) przedkładanej przez mieszkańców, w niniejszym opracowaniu dodatkowo założono doszacowanie ilości wyrobów azbestowych o 10%. Założono, iż 10% doszacowanie ilości azbestu zminimalizuje ewentualne pomyłki i niedokładne oszacowanie, a niekiedy także celowe ukrywanie lub nie udzielanie wiadomości dotyczących wyrobów zawierających azbest, występujących na danej posesji. Uwzględniając 10 % doszacowanie obliczono, iż na terenie Gminy Przytuły znajduje się łącznie około 3542 Mg azbestu w postaci płyt azbestowo-cementowych falistych oraz płyt typu „karo”, które zgodnie z obowiązującymi przepisami prawnymi powinny zostać usunięte w terminie do 2032 roku.

Tab. 4. Ilość wyrobów zawierających azbest do unieszkodliwienia na terenie Gminy Przytuły, po uwzględnieniu 10 % doszacowania.

Kod wyrobu	Pozostałe do unieszkodliwienia [kg]			Pozostałe do unieszkodliwienia +10 % [kg]		
	Razem	Osoby fizyczne	Pozostałe podmioty	Razem	Osoby fizyczne	Pozostałe podmioty
W01	396 548	396 548	0	436 203	436 203	0
W02	2 823 368	2 796 663	26 706	3 105 705	3 076 329	29 377
RAZEM	3 219 916	3 193 211	26 706	3 541 908	3 512 532	29 377

Objaśnienia:

W01 - Płyty azbestowo-cementowe płaskie stosowane w budownictwie

W02 - Płyty azbestowo-cementowe faliste dla budownictwa

Źródło: Opracowanie własne EKOTON Sp. z o.o. na podstawie danych wprowadzonych na stronie www.bazaazbestowa.pl/ i inwentaryzacji w 2012 r.

Usuwanie wyrobów zawierających azbest jest procesem długotrwałym, z którym wiąże się duże nakłady finansowe. Dlatego też harmonogram realizacji usuwania azbestu został rozłożony na 20 lat, z podziałem na następujące okresy:

1. 2012 - 2018 r.
2. 2019 - 2025 r.
3. 2026 - 2032 r.

Na podstawie danych z Programu Oczyszczania Kraju z Azbestu na lata 2009-2032 założono, iż w pierwszym okresie zostanie usunięte 28 % wyrobów azbestowych, w drugim okresie - 35 %, natomiast w ostatnim okresie pozostałe 37 %.

Tab. 5. Program usuwania azbestu dla gminy Przytuły.

Lp.	Ogólne zestawienie wyrobów azbestowych	Jednostka	Wartość	Okresy usuwania wyrobów azbestowych		
				2012-2018	2019-2025	2026-2032
1	Szacowana do usunięcia ilość wyrobów zawierających azbest	[Mg]	3541,908	991,73	1239,67	1310,51
		[%]	100	28	35	37
2	Szacowana do usunięcia ilość wyrobów zawierających azbest	[m ²]	321991,64	90157,66	112697,07	119136,91

Źródło: Opracowanie własne EKOTON Sp. z o.o. na podstawie danych wprowadzonych na stronie www.bazaazbestowa.pl/ i inwentaryzacji w 2012 r.

6.3. POTENCJALNE ZMIANY STANU ŚRODOWISKA W PRZYPADKU BRAKU REALIZACJI PROJEKTOWANEGO DOKUMENTU.

Celem „Planu ochrony przed szkodliwością azbestu i programu usuwania wyrobów zawierających azbest z terenu Gminy Przytuły na lata 2012 - 2032” jest wyeliminowanie negatywnego wpływu wyrobów zawierających azbest na zdrowie mieszkańców i środowisko naturalne oraz bezpieczne usunięcie azbestu i zdeponowanie go na wyznaczonych składowiskach, zgodnie z obowiązującymi przepisami prawnymi. Do zadań niniejszego opracowania zaliczono określenie warunków bezpiecznego i sukcesywnego usuwania wyrobów azbestowych. Brak podjęcia tych działań skutkowałby dalszym zanieczyszczeniem środowiska azbestem i pogłębianiem się niekorzystnych skutków zdrowotnych u mieszkańców gminy.

Skutkiem odstąpienia od realizacji przedmiotowego dokumentu będzie przede wszystkim brak odpowiedniej wiedzy i świadomości wśród mieszkańców gminy Przytuły o zagrożeniach związanych z azbestem oraz o właściwych sposobach postępowania z wyrobami zawierającymi azbest. Bez wdrażania rozwiązań zaproponowanych w w/w planie odpady zawierające azbest, zamiast zostać unieszkodliwione zgodnie z wymaganiami prawnymi, będą trafiać na dzikie wysypiska śmieci i powodować negatywne oddziaływania na powierzchnie ziemi. Elementy budowlane zawierające azbest ulegają zużyciu i uszkodzeniom mechanicznym przez co mogą uwalniać do środowiska włókna azbestu, które mają negatywny wpływ na zdrowie i życie ludzi zamieszkujących i wykorzystujących obiekty gdzie jako materiał konstrukcyjny wykorzystany został azbest.

Pozostawienie wyrobów w dotychczasowym miejscu przyczyniłoby się do zwiększonego występowania chorób odazbestowych w gminie. Również postępowanie z wyrobami zawierającymi azbest, bez zachowania procedur wymaganych polskim prawem, może spowodować przedostanie się do środowiska szkodliwych włókien azbestu oraz zwiększenie prawdopodobieństwa ekspozycji wobec osób wykonujących prace remontowe czy rozbiórkowe.

Dodatkowe korzyści z wdrożenia „*Planu ochrony przed szkodliwością azbestu i programu usuwania wyrobów zawierających azbest z terenu Gminy Przytuły na lata 2012 - 2032*”:

- wykonanie spójnej bazy danych o odpadach a w konsekwencji sprawnego i skutecznego monitorowania gospodarki odpadami w gminie,
- oczyszczenie terenu gminy z azbestu,
- poprawa stanu zdrowia mieszkańców i potencjalne obniżenie przypadków zachorowań spowodowanych szkodliwym działaniem azbestu,
- poprawa stanu technicznego obiektów budowlanych co wpływa na wzrost ich wartości,
- poprawa walorów estetycznych oraz stanu środowiska gminy.

7. OKREŚLENIE, ANALIZA I OCENA STANU ŚRODOWISKA NA OBSZARACH OBJĘTYCH PRZEWIDYWANYM ZNACZĄCYM ODDZIAŁYWANIEM.

Obszary objęte przewidywanym znaczącym oddziaływaniem w wyniku „*Planu ochrony przed szkodliwością azbestu i programu usuwania wyrobów zawierających azbest z terenu Gminy Przytuły na lata 2012 - 2032*” to miejsca prowadzenia prac w zakresie usuwania wyrobów zawierających azbest oraz ich transport.

Z uwagi na warunki i procedury postępowania przy w/w pracach nie przewiduje się znaczącego oddziaływania na środowisko. Prowadzone prace mogą jedynie w sposób pozytywny wpłynąć na poprawę standardów środowiska poprzez ograniczenie występowania włókien azbestu w powietrzu.

8. OKREŚLENIE, ANALIZA I OCENA ISTNIEJĄCYCH PROBLEMÓW OCHRONY ŚRODOWISKA ISTOTNYCH Z PUNKTU WIDZENIA REALIZACJI PROJEKTOWANEGO DOKUMENTU, W SZCZEGÓLNOŚCI DOTYCZĄCYCH OBSZARÓW PODLEGAJĄCYCH OCHRONIE NA PODSTAWIE USTAWY Z DNIA 16 KWIETNIA 2004 R. O OCHRONIE PRZYRODY.

W Powiatowym planie gospodarki odpadami na lata 2011-2014 dla powiatu łomżyńskiego z perspektywą na lata 2015 - 2018 zidentyfikowano następujące problemy w zakresie gospodarowania odpadami:

- brak skutecznych metod i systemu wydzielenia odpadów niebezpiecznych ze strumienia odpadów komunalnych,
- niewystarczający procent mieszkańców objętych selektywną zbiórką odpadów,
- niewystarczający procent mieszkańców objętych zorganizowaną zbiórką odpadów,
- niewielki postęp w zakresie ilości odpadów deponowanych na składowisku, na korzyść odzysku,
- niewielka redukcja w odpadach kierowanych na składowiska zawartości składników biodegradowalnych,
- niska świadomość ekologiczna społeczeństwa.

Z punktu widzenia realizacji „*Planu ochrony przed szkodliwością azbestu i program usuwania wyrobów zawierających azbest z terenu Gminy Przytuły na lata 2012 - 2032*” najistotniejszym problem ochrony środowiska jest niska świadomość ekologiczna mieszkańców gminy. Nie wszyscy obywatele zdają sobie sprawę z kancerogennych właściwości włókien azbestu. Wiele prac związanych z usuwaniem azbestu z dachów budynków odbywa się bez zachowania zasad i procedur wymaganych prawem przy tego typu pracach. Ponadto istnieje niebezpieczeństwo pozbywania się odpadów zawierających azbest w miejscach do tego celu nieprzeznaczonych i powstawanie dzikich wysypisk śmieci.

9. OKREŚLENIE, ANALIZA I OCENA CELÓW OCHRONY ŚRODOWISKA USTANOWIONYCH NA SZCZEBLU MIĘDZYNARODOWYM, WSPÓLNOTOWYM I KRAJOWYM, ISTOTNE Z PUNKTU WIDZENIA PROJEKTOWANEGO DOKUMENTU, ORAZ SPOSOBÓW, W JAKICH TE CELE I INNE PROBLEMY ŚRODOWISKA ZOSTAŁY UWZGLĘDNIONE PODCZAS OPRACOWYWANIA DOKUMENTU.

Analizowany w ramach niniejszej prognozy *„Plan ochrony przed szkodliwością azbestu i program usuwania wyrobów zawierających azbest z terenu Gminy Przytuły na lata 2012 - 2032”* jest ściśle związany i wypełnia zobowiązania wynikające z nadrzędnych dokumentów strategicznych (zarówno na poziomie lokalnym i wojewódzkim jak i międzynarodowym, wspólnotowym i krajowym).

Podstawowym dokumentem określającym ramy prawne gospodarki odpadami w Unii Europejskiej jest Dyrektywa Rady 74/442/EEC, nakładająca na państwa członkowskie obowiązek zapewnienia odzysku i usuwania odpadów w sposób nie zagrażający życiu ludzkiemu oraz nie powodujący szkód w środowisku. Ponadto nakłada ona obowiązek zapobiegania tworzeniu się odpadów oraz ograniczania ilości i szkodliwości wytwarzanych odpadów. Opracowany *„Plan ochrony przed szkodliwością azbestu i program usuwania wyrobów zawierających azbest z terenu Gminy Przytuły na lata 2012 - 2032”* jest zgodny powyższym dokumentem.

Głównym celem Polityki Ekologicznej Państwa w zakresie gospodarki odpadami jest zapobieganie powstawaniu odpadów poprzez redukcje ilości powstających odpadów „u źródła”, odzyskiwanie surowców, ponowne wykorzystanie odpadów oraz bezpieczne dla środowiska końcowe unieszkodliwianie odpadów niewykorzystanych. Niniejsze opracowanie zakłada także dalsze prace mające na celu poprawę systemu zbierania i unieszkodliwiania azbestu, aby ograniczyć ilość odpadów niebezpiecznych trafiających na składowiska komunalne w postaci wyrobów azbestowych. Jednym z priorytetowych kierunków działań przewidzianych w Polityce Ekologicznej Państwa na lata 2009-2012 jest przeprowadzanie prac legislacyjnych i kontynuowanie krajowych programów usuwania azbestu.

Celem *„Planu ochrony przed szkodliwością azbestu i programu usuwania wyrobów zawierających azbest z terenu Gminy Przytuły na lata 2012 - 2032”* jest wyeliminowanie negatywnego wpływu wyrobów zawierających azbest na zdrowie mieszkańców

i środowisko naturalne oraz bezpieczne usunięcie azbestu i zdeponowanie go na wyznaczonych składowiskach, zgodnie z obowiązującymi przepisami prawnymi.

Opracowanie analizowanego Programu związane jest z realizacją zapisów zawartych w Programie Oczyszczania Kraju z Azbestu na lata 2009-2032, którego celem jest:

1. usunięcie i unieszkodliwienie wyrobów zawierających azbest,
2. minimalizacja negatywnych skutków zdrowotnych spowodowanych obecnością azbestu na terytorium kraju,
3. likwidacja szkodliwego oddziaływania azbestu na środowisko.

Opracowany „Plan ochrony przed szkodliwością azbestu i program usuwania wyrobów zawierających azbest z terenu Gminy Przytuły na lata 2012 - 2032” jest zgodny z Programem usuwania wyrobów zawierających azbest z terenu województwa podlaskiego, którego nadrzędnym długoterminowym celem jest likwidacja szkodliwego oddziaływania azbestu na zdrowie człowieka i środowisko.

Opracowany Plan ochrony... jest także zgodny z Programem usuwania azbestu i wyrobów zawierających azbest w powiecie łomżyńskim na lata 2007-2032, którego celami są:

- uświadomienie mieszkańcom powiatu szkodliwości azbestu dla zdrowia ludzkiego,
- ograniczenie a w konsekwencji wyeliminowanie negatywnych skutków zdrowotnych u ludzi spowodowanych azbestem,
- spowodowanie likwidacji oddziaływania azbestu na środowisko,
- spowodowanie sukcesywnego usuwania azbestu (eternitu) z terenu powiatu.

„Plan ochrony przed szkodliwością azbestu i program usuwania wyrobów zawierających azbest z terenu Gminy Przytuły na lata 2012 - 2032” został przygotowany z uwzględnieniem obowiązujących aktów prawnych i jest zgodny z kierunkami wyznaczonymi w:

1. Powiatowym planie gospodarki odpadami na lata 2011-2014 dla powiatu łomżyńskiego z perspektywą na lata 2015 - 2018 - który w przyjętych założeniach do systemu gospodarowania odpadami posiada zapis: „Najważniejszym celem w planowaniu działań odnośnie odpadów zawierających azbest jest bezpieczne dla zdrowia ludzi usunięcie tych wyrobów i unieszkodliwienie, w sposób eliminujący ich negatywne oddziaływanie, zgodnie z obowiązującymi przepisami”.

2. Planie Gospodarki Odpadami Województwa Podlaskiego na lata 2012-2017 - który wyznaczył kierunki działań dla odpadów zawierających azbest, tj.:

- informowanie społeczeństwa o zagrożeniu zdrowia ludzi przy samodzielnym usuwaniu wyrobów zawierających azbest,
- zapewnienie finansowania usuwania wyrobów zawierających azbest przez fundusze ochrony środowiska,
- monitoring prawidłowego postępowanie z odpadami zawierającymi azbest, szczególnie wśród indywidualnych posiadaczy i firm zajmujących się demontażem wyrobów budowlanych zawierających azbest,
- modernizacja i/lub budowa składowisk (kwater) na odpady azbestowe lub zagospodarowanie azbestu metodami innymi niż składowanie,
- wspieranie inicjatyw zmierzających do usuwania wyrobów budowlanych zawierających azbest.

10. OKREŚLENIE, ANALIZA I OCENA PRZEWIDYWANEGO ZNACZĄCEGO ODDZIAŁYWANIA NA CELE I PRZEDMIOT OCHRONY OBSZARU NATURA 2000 ORAZ INTEGRALNOŚĆ TEGO OBSZARU, A TAKŻE NA POSZCZEGÓLNE KOMPONENTY ŚRODOWISKA.

Celem „Planu ochrony przed szkodliwością azbestu i programu usuwania wyrobów zawierających azbest z terenu Gminy Przytuły na lata 2012 - 2032” jest wyeliminowanie negatywnego wpływu wyrobów zawierających azbest na zdrowie mieszkańców i środowisko naturalne oraz bezpieczne usunięcie azbestu i zdeponowanie go na wyznaczonych składowiskach, zgodnie z obowiązującymi przepisami prawnymi. Poniżej przeanalizowano wpływ realizacji tego Planu na poszczególne elementy środowiska.

Na obszarze Gminy nie występują obszary Natura 2000. Najbliższy tego typu obszar - Ostoja Biebrzańska PLB200006 oraz Dolina Biebrzy PLH200008 znajduje się w odległości 1,8 km od granicy gminy Przytuły. Poniżej zamieszczono ryciny obrazujące w/w obszary Natura 2000 i ich położenie w stosunku do miejscowości gminy Przytuły.

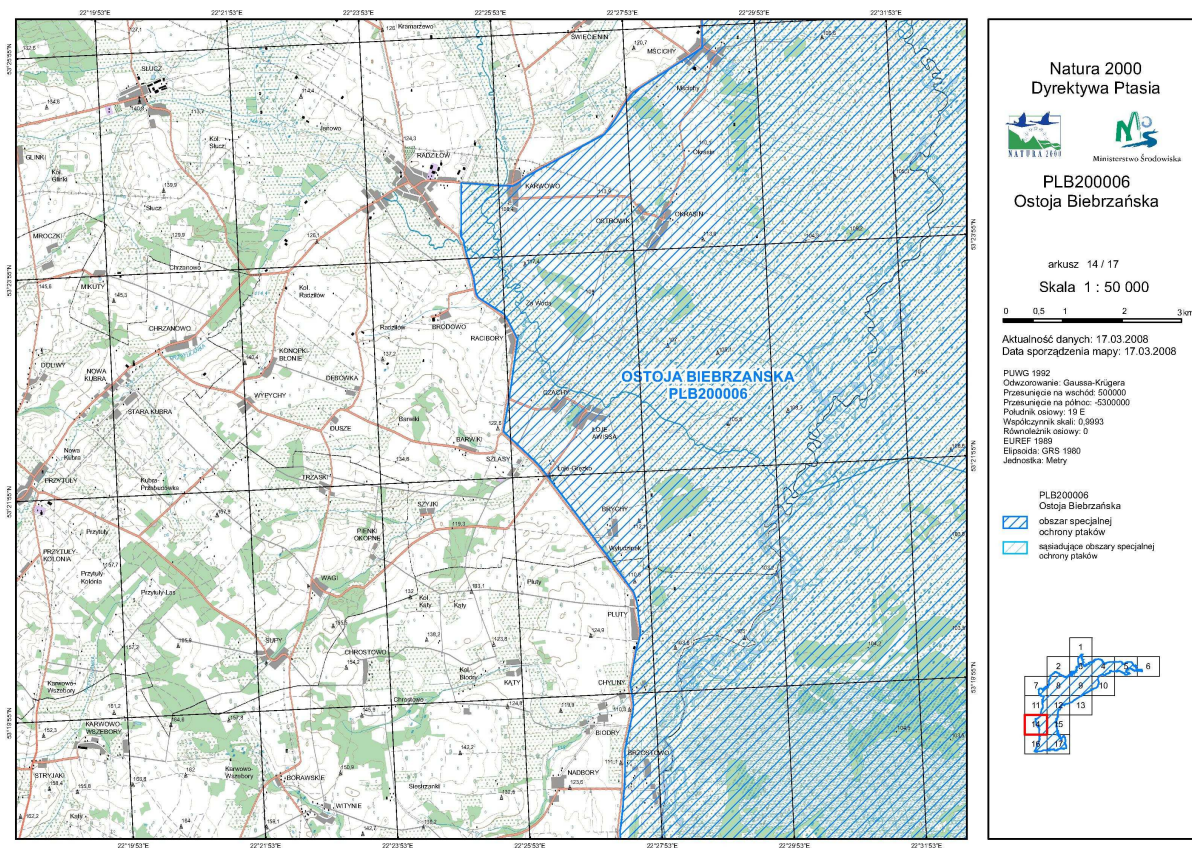

Ryc. 2. Ostoja Biebrzańska

Źródło: <http://natura2000.gdos.gov.pl>

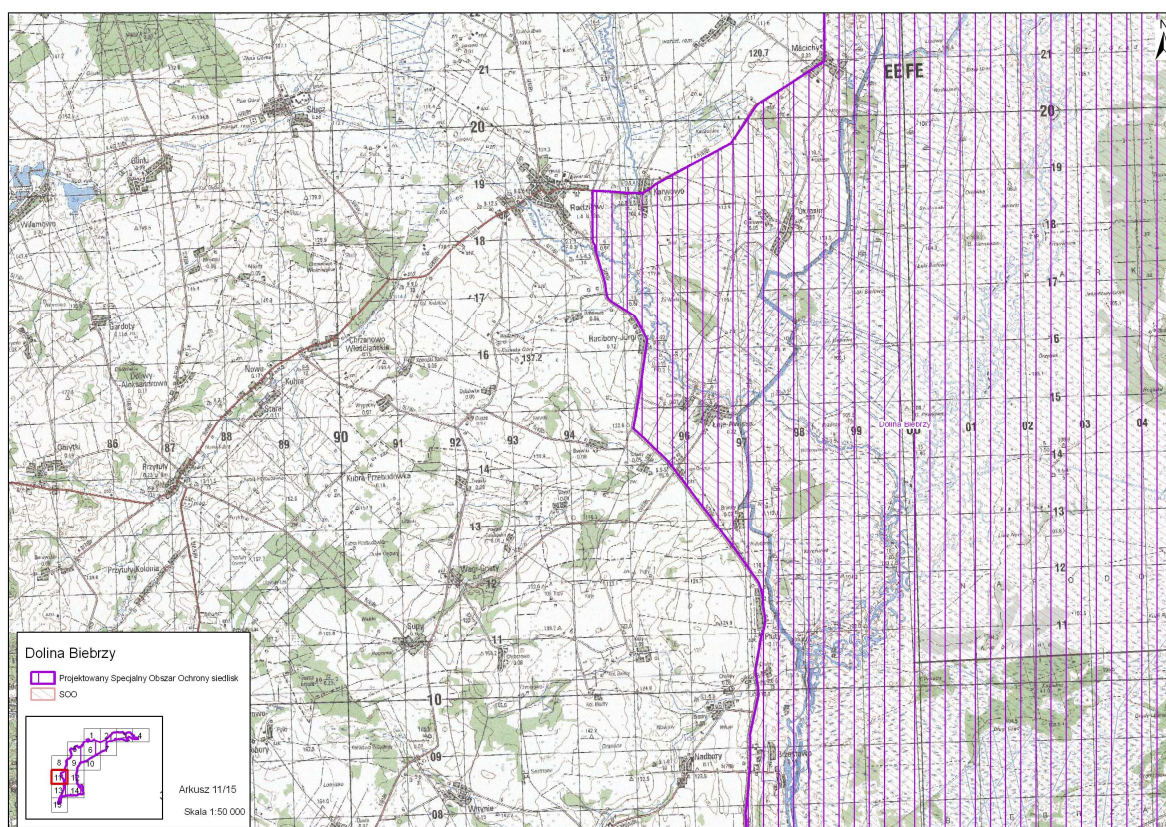

Ryc. 3. Dolina Biebrzy.

Źródło: <http://natura2000.gdos.gov.pl>

Realizacja postanowień Programu nie będzie powodować oddziaływania na różnorodność biologiczną oraz zwierzęta i rośliny, gdyż działania związane z ich realizacją dotyczą terenów zabudowanych (a w zasadzie tylko budynków). Właściwe usuwanie wyrobów zawierających azbest jak i ich składowanie, przeprowadzane zgodnie z obowiązującymi procedurami i prawem, nie będzie powodować negatywnego oddziaływania na środowisko.

Realizacja postanowień Programu może powodować dwojakie oddziaływanie na zdrowie i życie ludzi w zależności od analizowanej grupy narażenia.

Jeżeli pod uwagę zostanie wzięty wpływ na zdrowie ludzi mieszkających i wykorzystujących obiekty, w których są materiały zawierające azbest, to wpływ realizacji Programu ocenić należy zdecydowanie pozytywnie. W momencie prowadzenia prac związanych z usuwaniem azbestu z poszczególnych obiektów, zagrożenie dla mieszkańców może wzrastać, jednak z uwagi na krótkotrwałość występowania narażenia oraz fakt, że przy prowadzeniu prac konieczne jest zachowanie odpowiednich standardów w zakresie minimalizacji negatywnego oddziaływania (wymaganych odpowiednimi przepisami) oddziaływanie takie ma charakter pomijalny.

Jeżeli pod uwagę zostanie wzięta grupa osób, która zajmuje się przeprowadzaniem prac polegających na usuwaniu wyrobów zawierających azbest, stwierdzić należy zwiększenie ryzyka związanego z możliwością wystąpienia negatywnych oddziaływań związanych z narażeniem na kontakt z azbestem. Należy jednak podkreślić, że zgodnie z obowiązującymi przepisami działalność w takim zakresie prowadzić mogą jedynie wykwalifikowane firmy. Przedsiębiorstwa te zatrudniają personel, który nie tylko wyposażony jest w odpowiednie środki ochrony osobistej, ale również świadomy jest zagrożeń związanych z prowadzonymi pracami. W ramach prowadzenia prac zgodnie z obowiązującymi przepisami stosowany jest szereg środków minimalizujących wystąpienie negatywnego oddziaływania (zarówno w odniesieniu do pracowników jak i osób zewnętrznych).

Realizacja postanowień Programu nie będzie powodowała negatywnych oddziaływań na wody zarówno powierzchniowe, jak i podziemne. Przy wykonywaniu niniejszej oceny oddziaływania na środowisko przyjęto założenie, że wszelkie prace związane z usuwaniem azbestu będą wykonywane w odpowiednim reżimie technologicznym i z poszanowaniem obowiązującego prawa. Dlatego też oceniono, że prace te nie będą wpływały negatywnie na wody powierzchniowe i podziemne.

Oddziaływanie na powietrze atmosferyczne postanowień zawartych w analizowanym Programie można rozpatrywać w dwóch aspektach:

- oddziaływania związane z usuwaniem azbestu z budynków, w których jest stosowany, polegającego na zwiększeniu stężenia włókien azbestu w powietrzu,
- oddziaływania pośredniego związane z emisją zanieczyszczeń do powietrza wywołanych transportem usuniętych materiałów na składowisko.

W zakresie analizy oddziaływania w pierwszym aspekcie należy stwierdzić, że może wystąpić oddziaływanie o charakterze krótkotrwałym i lokalnym. Przy uwzględnieniu odpowiedniego reżimu robót oddziaływanie to będzie skutecznie ograniczone.

Potencjalnym negatywnym oddziaływaniem związanym z realizacją Programu może być pośrednie oddziaływanie związane z transportem usuniętych z budynków materiałów na składowiska odpadów. Należy jednak stwierdzić, że oddziaływanie w tym zakresie nie będzie miało charakteru znaczącego, ponieważ biorąc pod uwagę ilość obiektów, z których konieczne będzie usuwanie azbestu, w stosunku do okresu czasu, w którym te prace będą wykonywane, wzrost natężenia ruchu będzie pomijalny.

W kontekście wykonanych analiz można stwierdzić, że realizacja postanowień Programu nie będzie powodowała pogorszenia jakości powietrza w gminie.

Realizacja zapisów analizowanego dokumentu nie będzie w sposób bezpośredni oddziaływała na powierzchnię ziemi. Pewne oddziaływania jednak mogą wystąpić w kontekście oddziaływań pośrednich. Do pośrednich negatywnych oddziaływań, średniookresowych, związanych w pewien sposób z realizacją Programu, zaliczyć można oddziaływanie związane z koniecznością zorganizowania nowych składowisk odpadów niebezpiecznych w województwie, tak, aby możliwe było gromadzenie tych odpadów azbestowych z tego rejonu. Należy jednak zauważyć, że konieczność realizacji takiego obiektu w gminie Przytuły nie wynika z zapisów Programu.

Realizacja przedmiotowego Programu nie będzie w sposób bezpośredni wpływała na krajobraz. Pozytywne efekty jego wdrożenia będą wpływały natomiast na krajobraz w sposób pośredni. Usuwanie wyrobów zawierających azbest wymuszać będzie również przeprowadzanie innych prac remontowych na budynkach (zmiana elewacji, termomodernizacja) przez co poprawione zostaną ich walory estetyczne, a przez to będzie to wpływało pozytywnie na krajobraz i estetykę Gminy. Pozytywnie na krajobraz będzie także wpływała działalność edukacyjna przewidziana w ramach realizacji programu, która przyczyniać się będzie do ograniczenia ilości dzikich wysypisk.

Ewentualnym pośrednim negatywnym oddziaływaniem na krajobraz związanym w pewien sposób z realizacją Programu może być oddziaływanie związane z koniecznością zorganizowania nowych składowisk odpadów niebezpiecznych w województwie. Należy jednak zauważyć, że konieczność realizacji takiego obiektu nie wynika z zapisów Programu. Podkreślenia wymaga również fakt, że zgodnie z obowiązującymi przepisami i zasadami w zakresie budowy i likwidacji składowisk odpadów, po zakończeniu użytkowania takiego obiektu wykonywana jest jego rekultywacja, dzięki czemu możliwe będzie skuteczne zminimalizowanie negatywnego oddziaływania na krajobraz.

Realizacja postanowień analizowanego dokumentu nie będzie powodowała oddziaływania na klimat. Co prawda skutkiem jego realizacji może być zmniejszenie ilości zanieczyszczeń emitowanych do atmosfery w wyniku prac termomodernizacyjnych, nie wpłynie to jednak w sposób znaczący na klimat.

W ujęciu bezpośrednim realizacja postanowień Programu nie będzie miała wpływu na zasoby naturalne. Pewne niewielkie oddziaływania związane mogą być jednak z koniecznością pozyskania dodatkowych materiałów niezbędnych do przeprowadzenia prac remontowych oraz wytworzenia materiałów, które mogą być niezbędne do zastąpienia usuniętych wyrobów zawierających azbest. Będą to jednak oddziaływania bez znaczenia w kontekście wykorzystywania zasobów naturalnych na inne cele.

Na terenie gminy Przytuły znajdują się obiekty i tereny zabytkowe wpisane do rejestru zabytków, jak również obiekty o wartościach kulturowych (patrz. Plan Rozwoju Lokalnego gminy Przytuły). Wyroby azbestowe mogą być wykorzystywane w obiektach zabytkowych

jako pozostałości po prowadzonych pracach remontowych w okresie ostatnich kilkudziesięciu lat. W takim ujęciu, oddziaływanie realizacji Programu na zabytki należy ocenić zdecydowanie pozytywnie, gdyż dzięki jego realizacji możliwe będzie zastosowanie pierwotnie używanych materiałów (lub ich zamienników), dzięki czemu obiekty te odzyskają swój pierwotny charakter.

Realizacja postanowień Programu w odniesieniu do oddziaływań na dobra materialne będzie dwójakiego rodzaju. Z jednej strony, konieczne będzie poniesienie pewnych kosztów na usunięcie azbestu oraz zastąpienie go innym materiałem, co powodować może znaczne obciążenia budżetu (szczególnie w odniesieniu do osób prywatnych). W Programie określono sposoby uzyskania środków na usunięcie azbestu. Należy jednak pamiętać, że środki te obejmują proces usunięcia, transportu i unieszkodliwienia wyrobów zawierających azbest, a także konieczność poniesienia przez właściciela kosztów zastosowania nowych materiałów dachowych. Z drugiej strony, przeprowadzone prace modernizacyjno-remontowe zwiększą wartość obiektów. W efekcie może to powodować uzyskiwanie dodatkowych dochodów przy sprzedaży nieruchomości.

Realizacja przedmiotowego projektu Programu może powodować następujące powiązane oddziaływania:

1. Prace polegające na usuwaniu azbestu pociągać będą za sobą z reguły konieczność przeprowadzenia prac remontowych innych części budynku (elewacji, termoizolacji), co powodować będzie poprawę walorów krajobrazowych, wzrost wartości wyremontowanych nieruchomości, zmniejszenie ilości zużywanego paliwa do ogrzewania budynków, a także potencjalnie negatywny wpływ na gatunki zwierząt wykorzystujących dane obiekty jako miejsce odpoczynku bądź gniazdowania.
2. Konieczność unieszkodliwienia usuniętego azbestu spowoduje zwiększenie emisji zanieczyszczeń do powietrza z pojazdów transportujących usunięty azbest. Obecnie brak jest w gminie Przytuły miejsc składowania azbestu co wymusza długi transport, a przez to dodatkową emisję zanieczyszczeń do powietrza).
3. Obowiązek usunięcia wyrobów zawierających azbest realizowany jest także przez inne gminy w województwa podlaskiego. Zwiększenie ogólnej ilości odpadów zawierających azbest spowoduje w przyszłości konieczność utworzenia nowych składowisk odpadów niebezpiecznych na terenie województwa, które mogą znacząco oddziaływać na środowisko.

11. PRZEDSTAWIENIE ROZWIĄZAŃ MAJĄCYCH NA CELU ZAPOBIEGANIE, OGRANICZANIE LUB KOMPENSACJĘ PRZYRODNICZĄ NEGATYWNYCH ODDZIAŁYWAŃ NA ŚRODOWISKO, MOGĄCYCH BYĆ REZULTATEM REALIZACJI PROJEKTOWANEGO DOKUMENTU, W SZCZEGÓLNOŚCI NA CELE I PRZEDMIOT OCHRONY OBSZARU NATURA 2000 ORAZ INTEGRALNOŚĆ TEGO OBSZARU.

W celu zapobiegania negatywnym oddziaływaniom na środowisko mogącym powstać podczas użytkowania i demontażu wyrobów zawierających azbest oraz transportu odpadów, należy postępować zgodnie z obowiązującymi procedurami w tym zakresie.

Problematyka bezpiecznego postępowania z wyrobami i odpadami zawierającymi azbest została w Polsce zapisana w postaci bloku tematycznego zawierającego sześć procedur („Informator o przepisach i procedurach dotyczących bezpiecznego postępowania z wyrobami zawierającymi azbest” - Ministerstwo Gospodarki, Pracy i Polityki Społecznej, Warszawa 2003). Procedury te wynikają z przepisów prawa.

Grupa I. Procedury obowiązujące właścicieli i zarządzających obiektami, instalacjami i urządzeniami zawierającymi azbest lub wyroby zawierające azbest.

- Procedura 1 - dotycząca obowiązków w czasie użytkowania obiektów, instalacji i urządzeń.
- Procedura 2 - dotycząca obowiązków przy usuwaniu wyrobów zawierających azbest.

Grupa II. Procedury obowiązujące wykonawców prac polegających na usuwaniu wyrobów zawierających azbest - wytwórców odpadów niebezpiecznych.

- Procedura 3 - dotycząca postępowania przy pracach przygotowawczych do usunięcia wyrobów zawierających azbest.
- Procedura 4 - dotycząca prac polegających na usuwaniu wyrobów zawierających azbest - wytwarzaniu odpadów niebezpiecznych, wraz z oczyszczaniem obiektu (terenu) instalacji.

Grupa III. Procedura obowiązująca prowadzących działalność w zakresie transportu odpadów niebezpiecznych zawierających azbest.

- Procedura 5 - dotycząca przygotowania i transportu odpadów niebezpiecznych zawierających azbest.

Grupa IV. Procedura obowiązująca zarządzających składowiskami odpadów niebezpiecznych zawierających azbest.

- Procedura 6 - dotycząca składowania odpadów na składowisku przeznaczonym do wyłącznego składowania odpadów zawierających azbest lub innym, spełniającym odpowiednie warunki techniczne.

Procedury te zostały zaprezentowane szczegółowo w „*Planie ochrony przed szkodliwością azbestu i program usuwania wyrobów zawierających azbest z terenu Gminy Przytuły na lata 2012 - 2032*”.

Właściwe usuwanie wyrobów zawierających azbest jak i ich składowanie, przeprowadzane zgodnie z obowiązującymi procedurami i prawem, nie stwarza konieczności przeprowadzania rozwiązań mających na celu kompensację ewentualnych negatywnych skutków realizacji zaplanowanych zadań.

12. PRZEDSTAWIENIE ROZWIĄZAŃ ALTERNATYWNE DO ROZWIĄZAŃ ZAWARTYCH W PROJEKTOWANYM DOKUMENCIE.

Cele i zadania zawarte w omawianym Planie nie uwzględniają działań alternatywnych dla omawianych rozwiązań. Jedynym możliwym rozwiązaniem alternatywnym jest brak realizacji tych zadań, co jest niezasadne pod względem środowiskowym. Zaniechanie zadań w zakresie usuwania wyrobów zawierających azbest spowoduje wzrost uwalnianych do powietrza włókien azbestu i w konsekwencji wzrost zachorowania ludzi na choroby azbestozależne (np. raka płuc, pylicy azbestowej). Ponadto pozostawienie wyrobów azbestowych w budynkach spowoduje skrócenie ich przydatności do użytku oraz obniży wartość nieruchomości i gruntów.

Plan przewiduje realizację zadań, które w przyczynią się do ograniczenia negatywnego oddziaływania azbestu na środowisko. Program opracowany został z uwzględnieniem aktualnie obowiązujących wymogów prawnych w zakresie właściwego postępowania z wyrobami zawierającymi azbest oraz dostępnych materiałów na temat użytkowania i finansowania usuwania wyrobów zawierających azbest. Przeprowadzona w ramach

Prognozy analiza celów Programu, a w szczególności na jego spójność z innymi dokumentami programowymi w zakresie gospodarki odpadami i usuwania azbestu wskazuje, że są one w pełni zgodne z postanowieniami tych dokumentów, a także wynikają wprost z obowiązującego w Polsce prawa. Dlatego też, nieuzasadnione jest wyznaczanie szczegółowych wariantów alternatywnych, gdyż nie byłoby zgodne z założeniami przyjętymi w dokumentach strategicznych wyższego rzędu.

W Programie został określony główny cel, który zostanie osiągnięty poprzez realizację zaplanowanych zadań. Realizacja zamieszczonych w Programie rozwiązań ma zdecydowanie pozytywny wpływ na środowisko, a realizacja jego postanowień nie powoduje występowania znaczących negatywnych oddziaływań na środowisko (w tym na obszary Natura 2000).

13. STRESZCZENIE SPORZĄDZONE W JĘZYKU NIESPECJALISTYCZNYM.

„Prognoza oddziaływania na środowisko planu ochrony przed szkodliwością azbestu i programu usuwania wyrobów zawierających azbest z terenu Gminy Przytuły na lata 2012 - 2032”, została opracowana zgodnie z ustawą Prawo ochrony środowiska, oraz wytycznymi ustawy o udostępnianiu informacji o środowisku i jego ochronie, udziale społeczeństwa w ochronie środowiska oraz ocenach oddziaływania na środowisko i stanowi element procedury postępowania w sprawie strategicznej oceny oddziaływania tego dokumentu na środowisko przyrodnicze regionu.

Prognoza dotyczy analizy i oceny środowiska przyrodniczego oraz problemów jego ochrony oraz identyfikacji i charakterystyki przewidywanych znaczących oddziaływań będących następstwem ustaleń zawartych w Planie.

Prognoza oddziaływania na środowisko ma na celu sprawdzenie stopnia uwzględnienia, w *„Planie ochrony przed szkodliwością azbestu i programu usuwania wyrobów zawierających azbest z terenu Gminy Przytuły na lata 2012 - 2032”* celów ochrony środowiska i priorytetów ekologicznych ustanowionych na szczeblu regionalnym, krajowym i międzynarodowym. Porównanie zapisów Planu z dokumentami wyższego rzędu ukazuje, dużą zgodność głównych celów i priorytetów ekologicznych w zakresie usuwania azbestu. Nie stwierdzono celów sprzecznych i wykluczających się.

Analizie i ocenie poddano również przewidywane znaczące oddziaływanie na środowisko. W wyniku analizy stwierdzono, iż cel planu, jakim jest usunięcie wyrobów zawierających azbest z terenu gminy Przytuły, nie spowoduje negatywnego oddziaływania na środowisko a suma korzyści z realizacji planowanych działań przekracza potencjalne zagrożenie.

Podsumowując, można stwierdzić, iż realizacja *„Planu ochrony przed szkodliwością azbestu i programu usuwania wyrobów zawierających azbest z terenu Gminy Przytuły na lata 2012 - 2032”* będzie miała dodatni wpływ na środowisko i ludzi, pozwoli na kontrolowane i usystematyzowane usuwanie wyrobów zawierających azbest, umożliwi ubieganie się o dofinansowanie usuwania, i unieszkodliwiania wyrobów azbestowych z terenu Gminy Przytuły oraz zwiększy świadomość ekologiczną społeczeństwa i wpłynie na zwiększenie tempa aktywności w zakresie ochrony środowiska.

SPIS RYCIN

RYC. 1. MASA ZINWENTARYZOWANYCH WYROBÓW AZBESTOWYCH W GMINIE PRZYTUŁY W PODZIALE NA MIEJSCOWOŚCI.	21
RYC. 1. OSTOJA BIEBRZAŃSKA.....	31
RYC. 2. DOLINA BIEBRZY.	32

SPIS TABEL

TAB. 1. WSKAŹNIKI MONITOROWANIA.	15
TAB. 2. MASA WYROBÓW AZBESTOWYCH WYSTĘPUJĄCYCH W GMINIE PRZYTUŁY WEDŁUG RODZAJU WYROBÓW.....	20
TAB. 3. IŁOŚĆ WYROBÓW AZBESTOWYCH POZOSTAŁYCH DO UNIESZKODLIWIENIA W PODZIALE NA STOPNIE PILNOŚCI.	22
TAB. 4. IŁOŚĆ WYROBÓW ZAWIERAJĄCYCH AZBEST DO UNIESZKODLIWIENIA NA TERENIE GMINY PRZYTUŁY, PO UWZGLĘDNIENIU 10 % DOSZACOWANIA.	23
TAB. 5. PROGRAM USUWANIA AZBESTU DLA GMINY PRZYTUŁY.	24